Anul al 58-lea
6 Pagini

EXEMPLARUL | In România 3 lei. In străinătate 6 lei.
Taxa poștală plătită în numerar conform aprobării Dir. G-le P. T. T. Nr. 24.464/938

Nr. 349 Marți 23 Decembrie 1941
6 Pagini C

BIBLIOTECA CENTRALA „ASOCIATIUNII" SIBIIU

ABONAMENTE IN ȚARA Lei 200 pe 3 luni Lei 380 pe 6 luni. Lei 750 pe 12 luni. O lună Lei 80 In străinătate în raport cu tariful poștal și valuta

UNIVERSUL

ABONAMENTE IN ȚARA pe un an la UNIVERSUL COPIILOR ZIARUL CĂLĂTORIILOR, VESELIA, RADIO UNIV. și UNIV. LITERAR câte 220 lei
UNIV.-SPORT 500 lei

Fondator: LUIGI CAZZAVILLAN
Proprietar: „UNIVERSUL" S. A.
Inscris sub Nr. 160 Trib. Ilfov

CELE DIN URMA ȘTIRI DIN LUMEA INTREAGA, TELEGRAFICE ȘI TELEFONICE
REDACȚIA ȘI ADMINISTRAȚIA: BUCUREȘTI, STR. BREZOIANU No. 23-25
CENTRALA TELEFONICA A ZIARULUI: 3.30.10: SECRETARIATUL DE REDACȚIE: 3.30.15

DIRECTOR
ȘI ADMINISTRATOR DELEGAT
STELIAN POPESCU

IN SPRIJINUL PROVINCIILOR DESROBITE

Intre măsurile mai importante hotărîte în Consiliul de miniștri, ținut săptămâna trecută, sunt două care privesc provinciile desrobite: Basarabia și Bucovina de Nord.

Lărgind bazele de aplicare a deciziei consiliului economic din 29 Noembrie 1941, de a se lăsa libere transporturile de păsări tăiate din aceste provincii în Vechiul Regat, Consiliul de miniștri a dispus în ședința din 16 Decembrie a. c., extinderea acestei libertăți și la circulațiunea celorlalte produse. In chipul acesta se face un pas hotărîtor spre normalizarea schimbului firesc de produse între Vechea țară și provinciile desrobite, ceeace constitue o înlesnire și un câștig de netăgăduit pentru economiile locale ca și pentru economia generală a țării. In același timp s'au înlăturat și trecerile clandestine de mărfuri, dintr'o parte și dintr'alta, ca și specula necăjitoasă ce se făcea cu produsele respective.

Datorită măsurii de a se lăsa complet liberă circulația produselor între provinciile desrobite și restul țării, aprovizionarea populațiilor cu mărfurile și produsele necesare din regiunile unde ele abundă sau pot fi găsite mai cu înlesnire, a făcut un simțitor pas înainte, iar condiția de a se respecta prețurile maximale în vigoare, impusă prin aceeași încheiere a consiliului de miniștri, este menită să vie și mai vârtos în ajutorul populațiilor respective, punându-le la adăpost de jocul fluctuațiilor și de arbitrariul și lăcomia speculanților.

A doua măsură luată, care prezintă de asemeni un interes hotărîtor pentru economia acestor provincii, este în legătură cu asigurarea și organizarea mijloacelor de muncă în vederea campaniei agricole din primăvară, ce urmează să fie desfășurată pe ogoarele mănoase de dincolo de Prut și Nistru. In această privință d. Mareșal Ion Antonescu a hotărît ca guvernatorii acestor provincii, de acord cu ministerul agriculturii, să întocmească din vreme un plan de cultură pentru Basarabia și Bucovina, stabilind din vreme modalitățile întrebuințării mijloacelor de muncă existente, după datele la care se fac muncile agricole în diferite regiuni și după necesitățile locale.

Imprejurarea că în vara și toamna acestui an teritoriul acestor provincii a servit ca teatru de război, iar muncile de toamnă au fost stânjenite de intemperii, de lipsă de brațe, de vite și de mașini, ne-au împiedecat de a trage toate foloasele de pe urma recoltei bogate din anul agricol încheiat, cum și de a face însămânțările și pregătirea ogoarelor în măsura cerută de suprafața cultivabilă normală a acestor provincii, în vederea recoltei viitoare. Aceste goluri trebuesc împlinite prin diligențe și încordări multiplicate în cadrul campaniei de primăvară.

Nu trebue să uităm că economia basarabeană și bucovineană, se sprijină aproape exclusiv pe exploatarea și producția agricolă, care formează baza și mijlocul de existență a populațiunilor lor. Nu trebue să uităm că pământul basarabean este cel mai fertil.

Grâul ocupă cele mai mari suprafețe în cultura acestor provincii, după care urmează porumbul, secara, orzul, ovăzul, floarea soarelui, sfecla de zahăr, inul și cânepa.

Toate sforțările și toate sacrificiile trebuesc deci făcute ca să asigurăm, printr'o exploatare rațională, punerea în justa lor valoare a acestor surse de bogăție. Este în interesul general al țării și este în interesul populației din cuprinsul acestor meleaguri, pe care avem datoria s'o ridicăm cât mai sus din mizeria, strâmtorarea și bicisnicia în care a fost ținută.

Iată de ce măsura hotărâtă în consiliul de miniștri de Marțea trecută, de a se întocmi de pe acum planul de cultură pentru campania agricolă din primăvară și de a se asigura din timp brațele de muncă, vitele și mașinile necesare pentru executarea acestui plan, ne apare de un interes vital hotărâtor pentru aceste provincii și în același timp o ilustrare a vredniciei și capacității noastre organizatoare.

Fuehrerul a preluat
comandamentul suprem al armatei de uscat
Apelul adresat soldaților

Berlin, 21 (Rador).—Agenția D.N.B. transmite următoarea știre specială:

Cu începere dela 19 Decembrie 1941, Fuehrerul a preluat comandamentul suprem al armatei de uscat.

❖

Berlin, 21 (Rador). — *Cu prilejul preluării comandamentului suprem al armatei, Fuehrerul a adresat următorul apel soldaților din armata de uscat și din formațiunile de asalt înarmate:*

Soldați ai armatei de uscat și ai batalioanelor de asalt înarmate.

Lupta pentru libertatea poporului nostru, pentru asigurarea condițiilor sale de existență în viitor, pentru îndepărtarea posibilităților ca la fiecare 20 sau 25 de ani să ne fie impus un război sub pretexte diferite — dar bazate pe aceleași interese iudeo-capitaliste — se apropie de punctul său culminant și de punctul său final.

FUEHRERUL ADOLF HITLER

Reichul german și Italia, precum și celelalte popoare aliate cu noi până acum, au avut norocul ca să primească, prin Japonia, o putere mondială ca nou prieten și camarad de arme. Japonia era amenințată ca și noi, sub aceleași pretexte.

Prin fulgerătoarea nimicire a flotei nord-americane din Pacific și a forțelor armate britanice din Singapore, ocuparea numeroaselor puncte de sprijin anglo-americane din Asia Orientală de către armata japoneză a făcut ca războiul actual să intre într'un stadiu foarte favorabil pentru noi.

Dar acum ne aflăm și noi în fața unor decizii de importanță mondială. După victoriile lor incomparabile și ne mai pomenite în istorie, contra celui mai primejdios dușman din toate timpurile, armatele germane s'au văzut reduse de la o campanie de mișcare la un război de poziții, sub influența căderii precipitate a iernii. Misiunea lor până la reîncepere, este să apere ceeace au cucerit până acum cu un curaj nemăsurat și cu jertfe grele. Dela noul front răsăritean nu se mai poate aștepta acum nimic altceva decât ceeace au făcut soldații germani și acum 25 de ani, timp de patru ierni de război cu Rusia.

Fiecare soldat german trebuie să fie un exemplu viu pentru credincioșii noștri aliați.

Acum vor fi reînoite noi formații, căși în iernile trecute, și mai ales vor fi date arme mai noui și mai bune.

Apărarea frontului către Apus a fost întărită dela Kirkenes până la granița spaniolă.

Greutățile de organizare a legăturilor acestui front, care cuprinde astăzi un întreg continent și se întinde până în Africa de Nord, trebuiesc învinse.

Trebuie să reușească și aceasta.

Pregătirile pentru imediata reîncepere a ofensivei în primăvară, până la distrugerea totală a inamicului în răsărit, trebuiesc făcute fără întârziere.

Alte măsuri decisive de purtare a războiului sunt în espectativă.

Aceste comandamente cer ca forțele armate și patria să se încordeze la maximum, pentru misiunea comună.

Insă cel mai principal purtător al războiului din toate forțele armate este armata de uscat.

In aceste condițiuni, eu, în calitate de comandant suprem al forțelor armate, m'am hotărît astăzi să iau asupra mea comanda armatei de uscat.

Soldați!

Eu cunosc războiul încă din încleștarea de patru ani dela apus din 1914-1918. Am trăit grozăvia aproape a tuturor măcelurilor, ca simplu soldat. Am fost rănit de două ori și eram amenințat să orbesc. Nu sunt, deci, străin de ceeace vă doare, de ceeace vă apasă, de ceeace vă împovărează.

După patru ani de război, eu nu m'am îndoit nici o clipă de redresarea poporului meu și am reușit, cu voința mea de simplu soldat german, să unesc iarăși toate forțele de apărare germane, după 15 ani de muncă, și să scap poporul german de condamnarea la moarte dela Versailles.

Soldații mei!

Mă veți înțelege atunci că toată inima mea este a voastră, că toată voința și toată strădania mea sunt în slujba măririi poporului meu și al vostru, și că toată mintea mea și puterea de a hotărî vor cunoaște numai gândul de a distruge pe dușman, adică numai gândul terminării victorioase a acestui război.

Ceeace voi putea face pentru voi, soldații mei din armata de uscat și din batalioanele de asalt înarmate, ca aprovizionare și comandament, se va executa.

Ceeace voi veți putea face pentru mine, și veți face, eu știu, mă veți urma credincioși și disciplinați până la salvarea definitivă a Reichului și, deci, a poporului nostru german.

Dumnezeu nu va lipsi de victorie pe cei mai viteji soldați ai Lui!

Cartierul general al Fuehrerului, 19/XII/1941

Precizări in legătură
cu preluarea comandamentului suprem de către Fuehrer

Berlin, 21 (Rador). — In legătură cu preluarea comandamentului suprem al armatei germane de către Fuehrer, se dau următoarele precizări:

Când la 4 Februarie 1938, Fuehrerul a luat asupra sa comanda forțelor armate germane, gestul său a fost dictat de grija pentru libertatea poporului german, în fața evenimentelor militare.

Ratiunea de stat cerea imperios concentrarea tuturor forțelor într'o singură mână. Numai așa se puteau realiza pregătirile pentru o rezistență eficace, pentru că se știa că aceiași adversari, cari au impus și războiul din 1914-1918, vor duce Germania la un război total". In afară de aceasta, propria sa voință de răspundere și o pornire interioară au făcut pe omul de stat Adolf Hitler să se decidă ca să fie propriul său general. Evoluția acestui război a dovedit mereu și iar mereu valabilitatea acestei credințe. Cel mai mult însă s'a relevat această convingere atunci când războiul a devenit mai masiv, prin campania din răsărit.

Imensitatea teatrului de război, strânsele strategii operative în legătură cu obiectivele politice și militare, precum și superioritatea armatei de uscat față de celelalte părți ale forțelor armate germane au făcut ca Fuehrerul să influențeze toate planurile operative și de aprovizionare conform intuiției sale și să ia toate deciziile esențiale.

Ca o urmare firească a hotărîrei sale din 4 Februarie 1938, Fuehrerul s'a decis, la 19 Decembrie 1941, — păstrând toată recunoștința pentru serviciile mareșalului von Brauchitsch, până acum comandant suprem al armatei de uscat, — să unească în mâinile sale conducerea tuturor forțelor armate germane cu comandamentul suprem al armatei de uscat.

PE FRONTUL DE RĂSĂRIT

Infanteriști germani trec cu mitralierele și tunurile pe un lac înghețat

INDUSTRIA ȘI COMERȚUL IN CADRUL NOULUI STAT
Expunerea d-lui prof. Mihai Antonescu, președinte ad-interim al consiliului de miniștri făcută in fața reprezentanților industriei românești

In cadrul acțiunei de reorganizare a corpurilor profesionale—acțiune anunțată în proclamația-program a d-lui Mareșal Ion Antonescu, d. prof. Mihai A. Antonescu, vice-președinte și președinte ad-interim al consiliului, a făcut, Joi seara, la ora 5 o vizită la sediul U.G.I.R.-ului din strada Lahovary unde au fost convocați reprezentanții industriei și comerțului românesc.

In sala de festivități din palatul U.G.I.R.-ului reprezentanții industriei și comerțului românesc au ascultat timp de aproape două ore, cu un deosebit interes, expunerea d-lui vice-președinte al consiliului.

D. prof. Mihai A. Antonescu a sosit însoțit fiind de către d-nii Ion Marinescu, ministrul economiei naționale, ing. Constantin D. Bușilă, ministrul lucrărilor publice și al comunicațiilor și ing. Iuliu Orbonaș, secretarul general al ministerului economiei naționale.

D. Chr. Pennescu Kertsch, președintele Uniunii generale a industriașilor din România, luând cuvântul mulțumește în numele industriei românești d-lui prof. Mihai Antonescu, pentru cinstea ce o face venind în mijlocul reprezentanților industriei române pentru a expune modul în care vor fi organizate profesiunile în viitorul Stat.

In câteva cuvinte, d-sa expune structura, organizarea, evoluția, gândurile și țelurile acestei importante categorii de industriași români.

Declaratiile d-lui prof. Mihai A. Antonescu

D. prof. Mihai A. Antonescu și-a început expunerea sa arătând pentru ce tocmai în ceasurile acestea de sbucium, Mareșalul Antonescu și Guvernul său cugetă și pășește cu voință neclintită la așezarea unor instituțiuni de temelie pentru Neamul nostru.

Mareșalul Antonescu are preocupări ziditoare de istorie ale unui om care poartă cea mai grea povară pe care a dat-o vreodată istoria unui Conducător în epoca noastră modernă, și nu preocupări de construirea unui partid sau sistem politic de reazem.

Neamul românesc trebue să-și făurească o concepție economică și un program național în materie industrială.

In trecut a lipsit acest program. Astfel într'o perioadă când trebuia să facem acumulări de materii prime, am făcut o politică de export de aur (aplauze).

Deasemenea „programul" economic din trecut a lăsat industria noastră de războiu lipsită de materii prime și de o colaborare sănătoasă care să-i asigure funcțiunea socială pentru apărarea noastră militară.

Convențiunile comerciale încheiate până la venirea Mareșalului Antonescu au fost atât de desavantajoase încât în aplicarea lor ar fi trebuit să dăm nu numai ce era necesar aprovizionării noastre, ci și să importăm din alte țări, pentru a exporta apoi, conform angajamentelor.

In materie de producție, am făcut o politică de epuizare a rezervelor, cum este cazul în industria vestimentară, textile, încălțăminte, s. a.

NECESITATEA REFORMEI STATULUI

Guvernul moștenește o situație grea a cărei răspundere nu o poartă.

Dar pentru viitor, pentru a putea supraviețui în societatea de după război în care vor rămâne numai statele organizate, numai economiile naționale constituite în sistem propriu și apte să răspundă procesului de criză care se va desfășura, convingerea Mareșalului Antonescu este că acesta este ceasul unei mari organizări a Statului, care să poată înfrunta aceste primejdii de azi și de mâine.

Organizarea aceasta nu se poate face prin cadrele administrative existente, deoarece sistemul politic, instabil și viclos din trecut, a împiedicat formarea unor elite administrative creatoare.

In fața acestei situații, preocupați numai de răspunderile ceasului de față și de greutățile ce vor să vină, am hotărît alegând acest moment, să completăm funcțiunile Statului, serviciile publice de azi, folosind tot ceeace această Națiune poate să ne ofere, adică toate organizațiile profesionale, acolo unde inițiativa privată, constituită în grup organizat, poate să înțeleagă acest proces național de răspunderi, să se asocieze Guvernului pentru ca împreună cu serviciile lui publice să poată realiza misiunea acestui ceas de răspundere și misiunea de apărare impotriva primejdiilor de mâine (aplauze).

COLABORAREA DINTRE GUVERN ȘI ASOCIAȚIILE PROFESIONALE

Vorbind de necesitatea colaborării dintre Guvern și asociațiile profesionale, d. vice-președinte al consiliului spune în continuare:

Voim ca împreună cu dvs. să elaborăm marile programe naționale pentru conservarea și organizarea producției noastre, pentru apărarea acestei producții, pentru considerarea marilor interese naționale în întreprinderile industriale și comerciale, care sunt sbuciumate de imprejurările de război și amenințate de toate convulsiunile capitalurilor pe care le-a deschis această criză a războiului.

Aceste programe trebue să ia dela bază însuși fenomenul de producție căruia să-i cercetăm condițiile grele de azi, să studiem problema materiilor prime, să vedem problema muncii și a colaborării dintre patroni și lucrători, problema Ființei sociale sub care producția trebue să se desfășoare, să vedem apoi problema capitalurilor de întreținerea producției și să controlăm fenomenul de penetrație al capitalurilor străine, să facem o politică de credit național, care să întemeieze adevăratul naționalism economic.

In politica românizării, să veghem la creiarea unei elite economice, eliberându-ne de vechiul păcat de a crede că profesiunea de industrias și comerciant nu este atât de onorabilă ca oricare altă demnitate în Statul Național (aplauze).

Păcatul acesta trebue să-l scoatem din conștiința noastră, pentrucă nu poți să fii Român să ai conștiința independenței tale, și nu poți să dai Neamului siguranța libertății, dacă n'ai asigurată o economie națională care să reazeme conștiința politică pe independența de viață a Neamului și a cetățeanului (aplauze).

Trebue pentru aceasta și pentru a ajuta la ridicarea acestui rang social al comerțului și industriei, ca împreună cu Statul să stabilim o politică a creditelor, ținând seamă de marile scopuri naționale, de planurile de realizare și de ierarhia scopurilor producției, pentru ca jocul creditelor să nu mai fie lăsat capriciilor și aleatorului, ci să fie condus de stat și de interesul profesional în marginile marelui scop național.

(Continuare in pag. 3-a)

I s'a remis mareșalului Mannerheim decorația „Mihai Viteazul" care i-a fost conferită de M. S. Regele Mihai

Helsinki, 21 (Rador). — **Ministrul României la Helsinki a remis Mareșalului Mannerheim, comandantul de căpetenie al armatei finlandeze, insemnele ordinului „Mihai Viteazul", care i-a fost conferit de M. S. Regele Mihai I al României.**

Mareșalul Mannerheim este al treilea străin decorat cu acest înalt ordin.

Deraierea unui tren in Italia
25 de morți și aproape 50 de răniți

Roma, 21 (Rador). — Corespondentul agenției „D. N. B." transmite:

Un tren de pe Vezuviu a deraiat Sâmbătă dimineața, în momentul în care intra în gara Cereola. Au fost ucise 25 persoane iar altele circa 50 rănite. Un alt număr de călători a suferit contuzioni.

S'a deschis o anchetă.

In fața monumentului aviatorilor din Șoseaua Jianu, s'a oficiat eri un parastas pentru odihna sufletelor sburătorilor noștri morți pentru Patrie. La această pioasă ceremonie au participat și d-nii general Speidel (XX) șeful misiunii aviatice germane și d. general Jienescu (X), subsecretar de stat al aerului

(Darea de seamă în corpul ziarului)

Căderea Hongkongului este iminentă
Vasele de război japoneze au impresurat complet insula. — Peste o sută de vapoare inamice nu se mai pot retrage

Tokio, 21 (Rador). — Corespondentul agenției DNB transmite:

Departamentul marinei din marele cartier general imperial a publicat Duminică dimineață un comunicat, prin care anunță că forțele armate ale marinei japoneze atacă diferite puncte fortificate din interiorul insulei Hongkong, în strânsă colaborare cu unitățile armatei terestre.

Căderea Hongkongului este iminentă, după cum anunță „Asahi Shimbun", care adaugă că vase de război japoneze au împresurat complect insula Hongkong pe o circumferință de 900 de mile marine, așa încât avizourile, contratorpiloarele, culegătoarele de mine și celelalte vreo sută de vase inamice aflate în regiunea împresurată sunt în imposibilitate absolută de a se sustrage nimicirii sau sechestrării.

COMENTARIILE PRESEI JAPONEZE

Tokio, 21 (Rador). — *Corespondentul agenției „Stefani" transmite:*

Presa japoneză consacră lungi comentarii asupra încercuirii ultimelor poziții britanice dela Hongkong.

„Tokio Nichi Nichi" scrie că aviația japoneză a scufundat o canonieră engleză în golful Shuminsui. Două alte unități de același tip au fost scufundate de propriile lor echipagii. Mai multe vase de război japoneze completează încercuirea fortăreței.

JAPONEZII AU TERMINAT OCUPAREA PROVINCIEI MALAEZE WELLESLAY

Tokio 21 (Rador). — **Corespondentul agenției „D. N. B." transmite:**

Ziarul Tokio Asahi semnalează într'un comunicat special că japonezii au terminat ocuparea provinciei malaeze Welleslay.

Japonezii amenință posesiunile coloniale ale Indiilor Olandeze

Tokio, 21 (Rador). — Corespondentul agenției „D. N. B." transmite:

Tokio Nichi Nichi constată că debarcarea japonezilor în insula Mindanao a provocat o nouă spărtură în sistemul de apărare al Filipinelor, astfel că celelalte insule mici dintre Luzon și Mindanao nu mai reprezintă nici o importanță militară.

Datorită ocupării insulei Mindanao, japonezii amenință în prim rând Borneo și Celebele și, prin aceeea, toate posesiunile coloniale ale Indiilor olandeze.

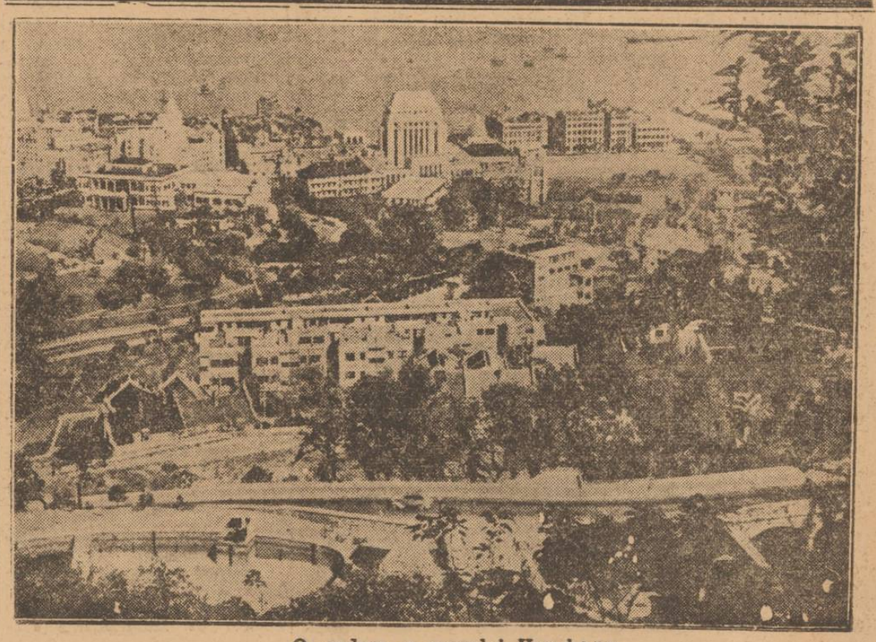

O vedere a orașului Hongkong